



คู่มือระเบียบข้อบังคับ (สำหรับนักเรียน)

ปีการศึกษา ๒๕๖๗



งานกิจการนักเรียน

โรงเรียนนครพนมวิทยาสภามหาวิทยาลัยนครพนม
สำนักการศึกษา เทศบาลนครพนมบุรี

หมวดที่ 1 การปฏิบัติภายในโรงเรียน

ข้อ 1 การมาโรงเรียน

- 1.1 นักเรียนต้องมาเรียนให้ถึงโรงเรียนก่อนเวลา (07.50 น.)
- 1.2 นักเรียนต้องมาเรียนให้ทันเข้าแถวเคารพธงชาติ (08.00 น.)
- 1.3 ให้นักเรียนทุกคนรีบมาเข้าแถว เมื่อมีสัญญาณเตือน เมื่อทุกคนเข้าแถวเรียบร้อยแล้วเป็นระเบียบพร้อมที่จะร้องเพลงชาติ
สวดมนต์ไหว้พระและรับฟังการอบรม โดยครูเวรประจำวัน

ข้อ 2 กิจกรรมปกติประจำวัน

- | | |
|------------------|--|
| 07.20 - 07.50 น. | เวรประจำวันทำความสะอาดห้องเรียน เทพชะ นักเรียนทำธุระส่วนตัวและเตรียมเคารพธงชาติ |
| 07.50 - 08.00 น. | เข้าแถวเคารพธงชาติ |
| 08.00—08.20 น. | พิธีเคารพธงชาติ โดยมีครูที่ประจำชั้น (ยกเว้น ครูเวรประจำชั้น) คูแลรับผิด ชอบการเข้าแถวของนักเรียน
สำรวจรายชื่อนักเรียนร่วมพิธีหน้าเสาธง เคารพ ธงชาติ สวดมนต์ไหว้พระ และกล่าวคาถาปฏิญาณตน
ครูเวรประจำวันพบกับนักเรียนแจ้งข่าวสารและอบรม หน้าเสาธง |
| 08.20—08.30 น. | นักเรียนเดินแถวอย่างเป็นระเบียบเข้าห้องโฮมรูม ดำเนินกิจกรรมโฮมรูม พบกับครูประจำชั้น |
| 08.30 – 09.30 น. | เรียนตามตารางในชั่วโมงเรียนที่ 1 |
| 09.30 – 10.30 น. | เรียนตามตารางในชั่วโมงเรียนที่ 2 |
| 10.30 – 11.30 น. | เรียนตามตารางในชั่วโมงเรียนที่ 3 |
| 11.30 - 12.30 น. | พักรับประทานอาหารกลางวัน
ไม่อนุญาตให้นักเรียนอยู่ในบนอาคารเรียน ห้องเรียน ยกเว้นมีกิจกรรมพิเศษที่มีครูรับผิดชอบ
และได้รับอนุญาตจากผู้บริหารโรงเรียนเป็นลายลักษณ์อักษร |
| 12.30 – 13.30 น. | เรียนตามตารางในชั่วโมงเรียนที่ 4 |
| 13.30 – 14.30 น. | เรียนตามตารางในชั่วโมงเรียนที่ 5 |
| 14.30 – 15.30 น. | เรียนตามตารางในชั่วโมงเรียนที่ 6 |
| 15.30 - 15.45 น. | สวดมนต์เย็น การแจ้งข้อมูลข่าวสาร ไม่อนุญาตให้นักเรียนอยู่ในบริเวณห้องเรียน |
| 15.45 - 17.30 น. | เรียนตามตารางในชั่วโมงเรียนที่ 7 (กิจกรรมพิเศษที่มีครูรับผิดชอบ โดยได้รับอนุญาตจากผู้อำนวยการสถานศึกษาและ
ผู้ปกครองเป็นลายลักษณ์อักษร) |

การเดินเข้า-ออกใน โรงเรียน

ให้นักเรียนเดินตามทางเท้า หรือเดินชิดฝั่งขวาของถนน ไม่เดินเป็นกลุ่มหรือเป็นแถวหน้ากระดานเต็มถนน การเดินขึ้น-ลงในอาคารเรียน
ให้นักเรียนทำความสะอาดพื้นรองเท้า ถอดรองเท้า ก่อนขึ้นบันได ให้ถือรองเท้า และเดินชิดขวาไปตลอด ทางจนถึงห้องเรียน ก่อนเข้าห้องเรียนวาง
รองเท้าไว้เป็นที่ให้เรียบร้อย

ข้อ 3 การปฏิบัติตน

3.1 นักเรียนจะต้องปฏิบัติตนให้ชื่อว่าเป็นผู้มีมารยาทที่ดีกล่าวคือ

3.1.1 การแสดงความเคารพ

เป็นการแสดงออกของผู้ที่ได้รับการศึกษา ถือว่าเป็นสิ่งจำเป็นอย่างหนึ่งที่นักเรียนทุกคนต้อง ปฏิบัติจนเป็น นิสัยนักเรียนจะต้องปฏิบัติดังนี้

- 1) ทำความเคารพครูเวรที่หน้าประตู นักเรียนต้องททำความเคารพครูเวร ก่อนเข้าบริเวณ โรงเรียน นักเรียนชายโค้งคำนับหรือยกมือไหว้ นักเรียนหญิงไหว้

2) ทำความเคารพในห้องเรียน

2.1) เมื่อครูหรือผู้ที่ควรเคารพเข้ามาในชั้นเรียน หัวหน้าห้องหรือผู้ที่ได้รับมอบหมายเป็นผู้บอกทำความเคารพ ใช้คำว่า “นักเรียน ทำความเคารพ” นักเรียนทุกคนขึ้นยืนพร้อมกล่าวคำว่า “สวัสดีครับ/ค่ะ” พร้อม กัน พокุทักทายตอบและบอกให้นั่งลงให้กล่าวคำว่า “ขอบคุณครับ/ค่ะ” พร้อมๆกัน

2.2) เมื่อหมดคาบเรียนก่อนที่ครูผู้สอนจะออกจากห้อง หัวหน้าห้องหรือผู้ที่ได้รับมอบหมายเป็นผู้บอก ทำความเคารพ ใช้คำว่า “นักเรียน ทำความเคารพ” นักเรียนทุกคนขึ้นยืนพร้อมกล่าวคำว่า “ขอบคุณครับ/ค่ะ” พร้อม ๆ กัน

2.3) เมื่อมีธุระเข้าพบครูให้นักเรียนขึ้นด้านหน้าของครู ห่วงครูประมาณ นักเรียนชายยืนตัวตรงโค้งคำนับ หรือไหว้ นักเรียนหญิงย่อตัวเล็กน้อยพร้อมกับยกมือไหว้ในกรณีที่ครูนั่งให้นักเรียน นั่งลงในระดับที่เหมาะสม เมื่อ เสร็จธุระแล้วก่อนจะจากไป ให้ทำความเคารพเช่นเดียวกันกับตอนเข้าพบ ขณะที่พูดคุยกับครูทุกครั้งนักเรียนต้อง อยู่ในอาการสำรวม

2.4) การขออนุญาตเข้าชั้นเรียน ให้กล่าวคำว่า “ขออนุญาตเข้าห้องเรียนครับ/ค่ะ” พอกุขออนุญาตแล้วถึงจะ เข้าห้องเรียนได้ โดยยกมือไหว้ก่อนเข้าห้องเรียน

2.5) การขออนุญาตออกนอกห้องเรียน ให้ขออนุญาตครูผู้สอน พร้อมบอกเหตุผลทุกครั้ง

3) การทำความเคารพนอกห้องเรียน

3.1) เมื่อเดินสวนกับครูหรือผู้ที่ควรเคารพให้หยุดยืน ยกมือไหว้หรือโค้งคำนับ ให้พูดว่า “สวัสดีครับ/ค่ะ”

3.2) เมื่อเดินแซงออกหน้าครู ให้พูดว่า “ขออนุญาตครับ/ค่ะ” แล้วเดินก้มหลังเล็กน้อยพองามผ่านไป

3.3) เมื่อนักเรียนนั่งอยู่ครูหรือผู้ที่ควรเคารพเดินผ่าน ให้ปฏิบัติตามข้อ 3.1 คือ ยกมือไหว้พูดว่า “สวัสดี ครับ/ค่ะ”

3.4) เมื่อครูนั่งอยู่กับที่ ให้ก้มหลังเล็กน้อยเมื่อเดินผ่าน

3.5) ขณะขึ้นลงบันไดเมื่อสวนทางกับครูหรือผู้ที่ควรเคารพ ให้ ปฏิบัติเช่นเดียวกันกับข้อ 3.1 โดยหยุดให้ครู หรือผู้ที่ควรเคารพให้เดินผ่านไปก่อน

4) การทำความเคารพนอกโรงเรียน

เมื่อพบครู ให้ทำความเคารพโดยยกมือไหว้หรือกล่าวคำว่า “สวัสดีครับ/ค่ะ” พร้อมกับทำความเคารพก็ได้

หรืออาจทักทายปราศรัยตามควรแก่โอกาส

3.1.2 ไม่ส่งเสียงดังหรือพูดจาหยาบคายหรือกระทำการใดๆที่ก่อความเดือดร้อนรำคาญแก่ผู้อื่น

3.1.3 นักเรียนชายต้องปฏิบัติตนเป็นสุภาพบุรุษ นักเรียนหญิงต้องปฏิบัติตนเป็น สุภาพสตรี ไม่ว่าจะเป็นการนั่ง การยืน

การเดินหรือการแสดงกิริยาอาการใดๆก็ตาม

3.2 นักเรียนจะต้องอยู่ร่วมกันและปฏิบัติต่อกันอย่างสันติวิธี ไม่ทะเลาะวิวาทกัน

3.3 ห้ามลักทรัพย์กรรโชกทรัพย์ข่มขู่บังคับขืนใจเพื่อเอาทรัพย์สินบุคคลอื่นมาเป็นของตน

3.4 นักเรียนที่ใช้จักรยานยนต์มาโรงเรียนต้องสวมหมวกนิรภัยต้องมีใบอนุญาตขับขี่ที่ถูกต้องและใช้ความเร็วในเขต ไม่เกิน 30 กิโลเมตรต่อชั่วโมง

3.5 นักเรียนต้องพกบัตรประจำตัวนักเรียนหรือบัตรประจำตัวประชาชนเสมอ

3.6 นักเรียนควรช่วยเหลือหรือรับสิ่งของจากผู้ใหญ่ ครู – อาจารย์

3.7 นักเรียนควรให้ที่นั่งแก่คนชรา สตรีและเด็กในรถประจำทางหรือที่สาธารณะ

3.8 การออกนอกบริเวณ โรงเรียนทุกกรณีจะต้องขออนุญาตและได้รับอนุญาตจากเจ้าหน้าที่ฝ่ายกิจการ นักเรียน และจะต้องมีใบอนุญาตออกนอกบริเวณ โรงเรียนติดตัวเพื่อให้ตรวจสอบได้ใน ขณะที่ยอยู่นอกโรงเรียนและ นำใบอนุญาตออกนอกบริเวณ โรงเรียนส่งคืนที่ฝ่ายกิจการนักเรียนเมื่อ กลับมาโรงเรียน

3.9 ห้ามสูบบุหรี่ และดื่มของมึนเมาที่ผสมสารเสพติดทุกชนิดตลอดจนห้ามครอบครองหรือ ชุกซ่อน ฝ่าฝืนมีโทษปรับสูงสุด 5,000 บาท ตามกฎหมาย

3.10 ห้ามนักเรียนอยู่ในที่ลับตาสองต่อสองหรือแสดงเจตนาในทางชู้สาว

3.11 ห้ามเล่นการพนันทุกชนิด

3.12 ห้ามพกพาอาวุธ หรืออุปกรณ์ที่เจตนาใช้เป็นอาวุธทุกชนิดและวัตถุสิ่งของอื่นๆที่ขัดต่อ กฎหมายบ้านเมือง

3.13 ห้ามคบเพื่อนอันธพาลหรือชักนำเข้ามาในบริเวณ โรงเรียน และห้ามนำบุคคลภายนอก เข้ามาในบริเวณ

โรงเรียนก่อนได้รับอนุญาต ในการขออนุญาตให้นำบัตรประจำตัวประชาชนหรือบัตรที่ทางราชการออกให้ มาแสดง

และแลกรับบัตรอนุญาตเข้าบริเวณ โรงเรียน

3.14 ห้ามนำอาหารหรือเครื่องดื่ม น้ำหวานไปรับประทานบนอาคารเรียน ในเวลาเรียนยกเว้นน้ำเปล่าและ ช่วยกันทำความสะอาด

คูแลกรักษาห้องเรียน ให้ถูกสุขลักษณะ ไม่มีขยะมูลฝอย

หมายเหตุ สำหรับข้อห้ามต่างๆ ดังกล่าวถ้านักเรียนปฏิบัติคนฝ่าฝืน จะต้องได้รับการพิจารณาบทลงโทษจาก คณะครู

และหรือกรรมการบริหารงานฝ่ายกิจการนักเรียน

ข้อ 4 การรับประทานอาหาร

4.1 ให้นักเรียนรับประทานอาหาร ในบริเวณที่อนุญาตเท่านั้นและต้องเข้าแถวซื้ออาหาร อย่างเป็นระเบียบ

4.2 ห้ามนักเรียนซื้อน้ำหรืออาหาร ในช่วงเวลาที่ยังอยู่ในเวลาเรียนเด็ดขาด นอกจากมีกรณี พิเศษที่โรงเรียนจะ อนุญาตให้เป็นคราวๆ ไป

และห้ามเดินรับประทานอาหาร

4.3 ในกรณีที่นักเรียนต้องมารับประทานอาหารเข้าที่ โรงเรียนให้มาถึงโรงเรียนก่อนเวลาเข้าแถวประกอบพิธีหน้าเสาธงพอสมควร

เพื่อรับประทานอาหารนั้นให้ทัน (07.00 น. – 07.55 น.)

4.4 เมื่อรับประทานอาหารเสร็จแล้ว จะต้องนำภาชนะต่างๆ ส่งคืนที่จัดเตรียมไว้ให้

4.5 นักเรียนจะต้องช่วยกันรักษาความสะอาดบริเวณรับประทานอาหารไม่ทิ้งเศษอาหารลง บนโต๊ะหรือพื้น โรงอาหาร หรือบริเวณภายในโรงเรียน

ภาชนะใส่อาหารพลาสติกทุกชิ้นให้นำไปทิ้งถังขยะก่อนลุกจากที่นั่งเสมอหากเป็นภาชนะที่มีน้ำให้เทน้ำออกให้หมดก่อนทิ้งลงถังขยะโดยมีการ

คัดแยกขยะให้ชัดเจน

ข้อ 5 การใช้ห้องน้ำห้องส้วม

5.1 ห้ามนักเรียนชายเข้าไปบริเวณห้องน้ำห้องส้วมนักเรียนหญิงอย่างเด็ดขาด

5.2 ห้ามขีดเขียนฝาผนังห้องน้ำห้องส้วม

5.3 เมื่อเข้าห้องส้วมแล้วต้องทำความสะอาดห้องส้วมให้สะอาดทุกครั้ง สำหรับนักเรียนหญิงให้ทิ้งผ้าอนามัยในที่ ที่เตรียมไว้ให้

ห้ามทิ้งผ้าอนามัยลงในโถส้วม

5.4 ห้ามกระทำการใดๆ ที่เป็นการทำลายห้องน้ำห้องส้วมให้ชำรุดเสียหาย หากพบว่ามีกรชำรุดเสียหายให้แจ้ง ไปยังผู้รับผิดชอบ

5.5 ห้ามกระทำการใดๆ ที่เป็นสิ่งผิดกฎหมายและผิดระเบียบของทางโรงเรียนรวมทั้งศีลธรรมอันดีของสังคม

ข้อ 6 การใช้โทรศัพท์มือถือ

6.1 ห้ามนักเรียนใช้โทรศัพท์มือถือในเวลาเรียน โดยเด็ดขาดเว้นกรณีได้รับอนุญาตจาก ครูผู้สอนเพื่อใช้ในการเรียนในห้องเรียนเท่านั้น

6.2 ห้ามนักเรียนเสียบสายชาร์จแบตเตอรี่โทรศัพท์มือถือเครื่องมือถือสื่อสาร โดยเด็ดขาด นักเรียนต้องนำแบตเตอรี่สำรองมาเอง

6.3 นักเรียนต้องนำโทรศัพท์หรือเครื่องมือสื่อสารฝากไว้ในที่ที่กำหนดให้เมื่ออยู่ในเวลาเรียน

6.4 หากนักเรียนฝ่าฝืน จะถูกดำเนินการตามวินัยของทางโรงเรียน

6.5 หากสูญหายหรือเกิดความเสียหายต่อทรัพย์สินของส่วนรวม นักเรียนต้องรับผิดชอบด้วยตนเอง

ข้อ 7 หลังเลิกเรียนหรือวันหยุด

7.1 เมื่อเลิกเรียนแล้ว ให้นักเรียนกลับบ้าน นักเรียนจะทำกิจกรรมต่างๆอยู่ในบริเวณ โรงเรียน ไม่เกินเวลา 18.00น.

หรือในวันหยุดจะต้องได้รับอนุญาตจากโรงเรียนก่อนเป็นกรณีไป และได้รับอนุญาตจากผู้ปกครองเป็นลายลักษณ์อักษร

7.2 หากนักเรียนเข้ามาทำกิจกรรมในช่วงหลังเลิกเรียนหรือวันหยุด ให้ขออนุญาตจากฝ่ายกิจการนักเรียนและ ต้องแต่งกายด้วยชุดสุภาพ เสื้อมีแขน กระโปรงยาวเลยเข่าลงมา กางเกงยาวหรือกางเกงออร์มเท่านั้น และได้รับ อนุญาตจากผู้ปกครองเป็นลายลักษณ์อักษร

หมวดที่ 2 วินัยและโทษทางวินัย

ข้อ 8 วินัยหมายถึง “การอยู่ในระเบียบแบบแผนและข้อบังคับ”

ข้อ 9 เพื่อเป็นการรักษาชื่อเสียงของโรงเรียนนักเรียนจึงควรเป็นผู้มีระเบียบวินัย

ข้อ 10 การปฏิบัติตนขัดต่อวินัยของโรงเรียนจะต้องได้รับโทษทางวินัยตามสมควร

ข้อ 11 วินัยของนักเรียน โรงเรียนนครนันทวิทยา วัดทิ่นครนิคมมีดังนี้

- 11.1 นักเรียนต้องสนับสนุนนโยบายของโรงเรียน และต้องตั้งใจเล่าเรียนให้เกิดผลดีและความก้าวหน้าแก่ตนเองและ โรงเรียน
- 11.2 ปฏิบัติตามคำสั่งของครูและ โรงเรียนซึ่งสั่ง โดยชอบและในหน้าที่ราชการของโรงเรียน
- 11.3 ไม่แฉ่งทั้งต่อครูและการปกปิดข้อความที่ควรบอกถือว่าเป็นการแฉ่งทั้งด้วย
- 11.4 ต้องรักษาวเวลาในการเล่าเรียน ไม่หลบจากห้องเรียนหรือหนีโรงเรียน
- 11.5 มีความสุภาพเรียบร้อยและมีความสามัคคี รู้จักช่วยเหลือซึ่งกันและกัน
- 11.6 นักเรียนต้องช่วยรักษาทรัพย์สินของโรงเรียน และสาธารณสมบัติ
- 11.7 ต้องเคารพเชื่อฟังคำสั่งสอนของบิดามารดาและผู้ปกครอง
- 11.8 ต้องมีความเต็มใจและภูมิใจที่ได้ช่วยเหลือทำคุณประโยชน์ให้แก่โรงเรียน
- 11.9 นักเรียนต้องทำการบ้านให้เสร็จตามเวลาที่ครูมอบหมายหรือกำหนด
- 11.10 นักเรียนต้องประพฤติตนให้เหมาะสมกับสภาพนักเรียน ดังต่อไปนี้

- 1) ไม่สูบบุหรี่
- 2) ไม่เที่ยวกลางคืนเป็นนิจ
- 3) ไม่ประพฤติตนที่ออกไปทางชู้สาว
- 4) ไม่กล่าวคำหยาบ หรือไม่สุภาพต่อผู้อื่น
- 5) ไม่เข้าหาผู้อื่นจนเป็นเหตุให้เกิดความเสียหาย
- 6) ไม่กล่าวคำชวนทะเลาะวิวาท ทำพายุถูกหรือหมิ่นประมาทผู้อื่น

หมวดที่ 3 คะแนนความประพฤติ

ข้อ 12 หลักเกณฑ์การพิจารณาคะแนนความประพฤตินักเรียนมีดังนี้

- 12.1 นักเรียนทุกคน ทุกระดับ มีคะแนนความประพฤติเริ่มต้นคนละ 100 คะแนน
- 12.2 ในการพิจารณาเพิ่มหรือตัดคะแนนความประพฤติจะพิจารณาทุกครั้งที่นักเรียนได้ กระทำและสรุปในรอบปีการศึกษา

ข้อ 13 เกณฑ์การตัดคะแนนความประพฤตินักเรียนที่กระทำผิดตามประเภทความผิด 5 ระดับ คือ

13.1 ความผิดระดับ 1 ตัดคะแนนความประพฤติ ครั้งละ 5 คะแนน แจ้งผู้ปกครองให้ทราบ ความผิด และ กระทำกิจกรรมบำเพ็ญประโยชน์เพื่อรวม ในกรณี

ต่อไปนี้

- 13.1.1 แต่งกายผิดระเบียบของโรงเรียน
- 13.1.2 มาโรงเรียนสาย ไม่มีเหตุผลอันสมควร 3 ครั้งแรกส่วนครั้งต่อไปครั้งละ 5 คะแนน
- 13.1.3 ไม่รักษาความสะอาดส่วน และอาคาร สถานที่ ที่ขยะมูลฝอยหรือสิ่งปฏิกูลทำให้โรงเรียน สกปรก
- 13.1.4 หลีกเลียงหรือหนีชั่วโมงเรียน
- 13.1.5 ไม่ให้ความร่วมมือกับส่วนรวม
- 13.1.6 ออกนอกบริเวณโรงเรียน โดยไม่ได้รับอนุญาต
- 13.1.7 ปีนเข้า-ออกนอกบริเวณอาคาร
- 13.1.8 ไม่รักษาวินัย เข้าเรียนและเข้าร่วมกิจกรรมช้ากว่ากำหนด
- 13.1.9 ใช้เครื่องประดับและเครื่องสำอางไม่เหมาะสมกับสภาพนักเรียน
- 13.1.10 ใช้เครื่องสื่อสาร โทรศัพท์มือถือในเวลาเรียน หรือในเวลาว่างกิจกรรม
- 13.1.11 ไม่สวมหมวกนิรภัย หรือ ไม่มีใบอนุญาตขับขี่รถจักรยานยนต์
- 13.1.12 ความผิดอื่นๆที่อยู่ในระดับเดียวกัน

13.2 ความผิดระดับ 2 ตัดคะแนนความประพฤติ ครั้งละ 10 คะแนน แจ้งให้ผู้ปกครอง รับทราบความผิด และทำกิจกรรมบำเพ็ญประโยชน์เพื่อ

ส่วนรวมในกรณีต่อไปนี้

- 13.2.1 แต่งกายผิดระเบียบโดยเจตนา (เช่น ทรงผม ถูงเท้า รองเท้า เจาะหูมากกว่าข้างละจุด การระเบิดหู แต่งหน้า เป็นต้น)
- 13.2.2 หนีโรงเรียน
- 13.2.3 ขาดเรียนติดต่อกัน 3 วัน โดยไม่มีเหตุผลสมควร
- 13.2.4 เขียนใบลาเท็จ
- 13.2.5 เที่ยวกลางคืนเป็นนิจ
- 13.2.6 ปีนรั้วเข้า-ออกโรงเรียน
- 13.2.7 ก่อการทะเลาะวิวาทสถานเบาในโรงเรียน
- 13.2.8 ยุ้งให้นักเรียนด้วยกันแตกความสามัคคีในหมู่คณะ
- 13.2.9 ความผิดอื่นๆอยู่ในระดับเดียวกัน

13.3 ความผิดระดับ 3 ตัดคะแนนความประพฤติ ครั้งละ 15 คะแนน และทำทัณฑ์บนแจ้งให้ผู้ปกครองรับทราบความผิดและทำกิจกรรมบำเพ็ญประโยชน์

เพื่อส่วนรวมในกรณีต่อไปนี้

- 13.3.1 สูบบุหรี่ ดื่มสุราหรือเครื่องดองของเมาในที่สาธารณะ
- 13.3.2 ประพฤติไปในทางชู้สาว

13.3.3 แสดงกิริยาจากไม่สุภาพและไม่เคารพครูบาอาจารย์

13.3.4 ให้การตั้งปิดบังความคิด ทำให้เกิดความเสียหายต่อการปกครองและชื่อเสียงของโรงเรียน

13.3.5 เข้าไปในสถานที่ไม่ควร ไม่เหมาะสมกับสภาพนักเรียน

13.3.6 ความผิดอื่น ๆ อยู่ในระดับเดียวกัน

13.4 ความผิดระดับ 4 ตัดคะแนนความประพฤติครั้งละ 30 คะแนน เชิญผู้ปกครองมาพบและทำทัณฑ์บน ในกรณีต่อไปนี้

13.4.1 ทำลายทรัพย์สินของโรงเรียนและของผู้อื่นให้เสียหายโดยเจตนา

13.4.2 เล่นการพนัน

13.4.3 แสดงกิริยาจาโลบหลู่คูหมีนครูอาจารย์อย่างร้ายแรง

13.4.4 ความผิดอื่น ๆ อยู่ในระดับเดียวกัน

13.5 ความผิดระดับ 5 ตัดคะแนนความประพฤติครั้งละ 50 คะแนน เชิญผู้ปกครองมารับทราบความผิด

และผลการพิจารณาของคณะกรรมการปกครอง ในกรณีต่อไปนี้

13.5.1 พกพาอาวุธมาโรงเรียน

13.5.2 กลั่นแกล้งครูอาจารย์หรือพยายามทำร้ายครูอาจารย์หรือวางแผนทำร้ายครูอาจารย์โดยมีหลักฐานแน่ชัด

13.5.3 สูบ บุหรี่ ดื่มสุราหรือเครื่องดองของเมาในโรงเรียน สูบหรือส่งเสพคดีให้โทษ อย่างแรง

13.5.4 ผู้สาวปรากฏชัดแจ้ง จนนำความเสื่อมเสียมาสู่โรงเรียน

13.5.5 ลักทรัพย์

13.5.6 ประพฤติตนเป็นนักเลงอันธพาล

13.5.7 การทะเลาะวิวาททุกกรณี

13.5.8 ความผิดอื่น ๆ อยู่ในระดับเดียวกัน

ข้อ 14 ผู้มีอำนาจลงโทษ

14.1 ครูอาจารย์ทุกคนมีอำนาจในการลงโทษตัดคะแนนความประพฤติคนละ 5 คะแนน

14.2 เจ้าหน้าที่บริหารงานฝ่ายกิจการนักเรียนแต่ละคนตัดคะแนนความประพฤติได้ครั้งละ 10 คะแนน

14.3 รองผู้อำนวยการทุกท่านตัดคะแนนความประพฤติได้ครั้งละ 15 คะแนน

14.4 คณะกรรมการปกครองตัดคะแนนความประพฤติได้โดยเพื่อให้เหมาะสมกับความร้ายแรงในการประชุมวินิจฉัยชี้ขาดต้องมี

ผู้เข้าร่วมประชุมไม่ต่ำกว่ากว่า 2 ใน 3 ของจำนวนกรรมการจึงจะครบองค์ประชุมการวินิจฉัยให้ถือเสียงข้างมากหากคะแนนเสียงเท่ากันให้ประธานกรรมการออกเสียงเพิ่มชี้ขาด 1 เสียง

ข้อ 15 วิธีการลงโทษ

15.1 ผู้มีอำนาจตัดคะแนนความประพฤตินักเรียนที่ทำความผิด ถ้าพิจารณาเห็นว่าความผิดนั้นเกินกว่า

อำนาจของคนที่จะตัดคะแนนความประพฤติ ก็ให้เสนอเรื่องผ่านเจ้าหน้าที่บริหารงานฝ่ายกิจการนักเรียนหรือรองผู้อำนวยการตลอดจนถึงผู้มีอำนาจในการตัดคะแนน

15.2 เมื่อตัดคะแนนความประพฤตินักเรียนคนใดแล้วแจ้งให้นักเรียนที่ถูกลงโทษและครูที่ปรึกษาทราบ ด้วย ในบางกรณีให้แจ้งนักเรียนคนอื่นๆ ในโรงเรียนและผู้ปกครองนักเรียนที่ถูกลงโทษรับทราบด้วย

ข้อ 16 ผู้อำนวยความสะดวกโรงเรียนอาจพิจารณาให้เพิ่มหรือลดโทษได้ตามควรแต่ละกรณี

ข้อ 17 ความคิดอื่น ๆ ที่มี ใ้ระเบียบไว้ในระเบียบนี้ให้อยู่ในดุลยพินิจของคณะกรรมการปกครอง

ข้อ 18 นักเรียนที่ถูกตัดคะแนนจะได้รับคะแนนความประพฤติเพิ่มเติมทุกครั้งตามหลักเกณฑ์การเพิ่ม คะแนนความประพฤติ ดังนี้

18.1 พฤติกรรมที่ได้เพิ่ม 5 คะแนน มีดังนี้

- 18.1.1 เก็บสิ่งของที่มีราคาไม่เกิน 50 บาท และนำแจ้งฝ่ายกิจการนักเรียนประกาศหาเจ้าของ
- 18.1.2 เป็นผู้เสียสละให้ความช่วยเหลือในกิจกรรมโรงเรียนเมื่อได้รับการร้องขอ
- 18.1.3 การบำเพ็ญประโยชน์หรือทำกิจกรรมเพิ่มคะแนน ตามที่ฝ่ายกิจการนักเรียนนัดหมาย
- 18.1.4 กระทำความคิดอื่นๆ เทียบได้กับการกระทำข้างต้นซึ่งอยู่ในดุลยพินิจของฝ่ายกิจการนักเรียน

18.2 พฤติกรรมที่ได้เพิ่ม 10 คะแนน มีดังนี้

- 18.2.1 ประกาศหาเจ้าของเก็บสิ่งของที่มีราคาไม่เกิน 51-200 บาทและนำแจ้งกลุ่มกิจการนักเรียน
- 18.2.2 เป็นผู้เสียสละให้ความช่วยเหลือในกิจกรรมโรงเรียนบ่อยครั้งและด้วยความจริงใจ
- 18.2.3 นักเรียนซึ่งช่องทางให้ทราบแหล่งอบายมุขเพื่อแก้ไขปัญหานั้น โรงเรียนให้ดีขึ้น
- 18.2.4 นักเรียนให้ความร่วมมือกับ โรงเรียนเพื่อแก้ปัญหาผู้กระทำผิดผลต่อการปกครอง
- 18.2.5 นักเรียนได้รับรางวัลรองชนะเลิศในการแข่งขันระดับทั่วไปภายใน โรงเรียน
- 18.2.6 กระทำความคิดอื่นๆ เทียบได้กับการกระทำข้างต้นซึ่งอยู่ในดุลยพินิจของฝ่ายกิจการนักเรียน

18.3 พฤติกรรมที่ได้เพิ่ม 15 คะแนน มีดังนี้

- 18.3.1 เก็บสิ่งของที่มีราคา 201 บาทขึ้นไปและนำแจ้งกลุ่มกิจการนักเรียนประกาศหาเจ้าของ
- 18.3.2 นักเรียนที่ปฏิบัติหน้าที่เพื่อสังคมและนำชื่อเสียงมาสู่โรงเรียน
- 18.3.3 นักเรียนได้รับรางวัลชนะเลิศในการแข่งขันระดับทั่วไปภายใน โรงเรียน
- 18.3.4 นักเรียนได้รับรางวัลชนะเลิศหรือรองชนะเลิศในการแข่งขันระดับจังหวัด หรือสูงกว่า
- 18.3.5 กระทำความคิดอื่นๆ เทียบได้กับการกระทำข้างต้นซึ่งอยู่ในดุลยพินิจของฝ่ายกิจการนักเรียน หมายเหตุ

นักเรียนที่ทำความดีและมีคะแนนความประพฤติที่ได้คะแนนตั้งแต่ 100 คะแนน ขึ้นไป/ปี การศึกษาจะได้รับ เกียรติบัตรยกย่องจากทางโรงเรียนให้เป็น “คนดีศรีนครนนท์วิทยา”

นักเรียนที่มีคะแนนความประพฤติอยู่ในเกณฑ์สูง จะมีผลต่อการพิจารณาให้ทุนการศึกษาและการคัดเลือกเข้าศึกษาต่อ

หมวดที่ 4 การลงโทษนักเรียน

ข้อ 19 ให้ลงโทษนักเรียน โดยการตัดคะแนนความประพฤติควบคู่ไปกับการลงโทษ 5 สถาน ดังนี้

- 19.1 การว่ากล่าวตักเตือน
- 19.2 การทำทัณฑ์บน
- 19.3 การตัดคะแนนความประพฤติ
- 19.4 กิจกรรมเพื่อปรับเปลี่ยนพฤติกรรม
- 19.5 ย้ายสถานศึกษา

ข้อ 20 ลงโทษว่ากล่าวตักเตือนเมื่อพบการกระทำผิดและถูกตัดคะแนนความประพฤติครั้งหนึ่ง 5 คะแนน

ข้อ 21 ลงโทษการทำกิจกรรมบำเพ็ญประโยชน์เพื่อส่วนรวมเมื่อถูกตัดคะแนนความประพฤติ รวมกัน ตั้งแต่ 15 คะแนน ถึง 29 คะแนน

ข้อ 22 ลงโทษการทำทัณฑ์บนและกรอกแบบขอย้ายสถานศึกษา เมื่อถูกตัดคะแนนความประพฤติ รวมกัน ตั้งแต่ 30 คะแนน ถึง 50 คะแนน

ข้อ 23 ลงโทษด้วยการบวชสามเณร (นักเรียนชาย) ที่ลจวิณี (นักเรียนหญิง) หรือกิจกรรมเพื่อปรับเปลี่ยน

พฤติกรรมเมื่อถูกตัดคะแนนความประพฤติ รวมกัน ตั้งแต่ 51 คะแนน ขึ้นไป

ข้อ 24 เมื่อนักเรียนคนใดถูกตัดคะแนนความประพฤติ รวมคะแนนให้ฝ่ายกิจการนักเรียนนำเรื่องขึ้น เสนอผู้อำนวยการเพื่อพิจารณาและเชิญผู้ปกครองมา ทำทัณฑ์บนว่านักเรียนคนนั้นจะไม่กระทำความผิดอีก เมื่อครบ 3 วันตั้งแต่วันที่โรงเรียน ได้ทำหนังสือเชิญผู้ปกครองมาทำทัณฑ์บน ผู้ปกครอง ไม่มาตามที่เชิญ ให้โรงเรียนนำนักเรียนมา ทำทัณฑ์บน โดยมีพยานรับทราบอย่างน้อย 3 คน แล้วส่งสำเนาทัณฑ์บน ให้ผู้ปกครองทราบและมีหลักฐานว่าผู้ปกครองรับทราบแล้ว

หมายเหตุ ในกรณีที่นักเรียนมีพฤติกรรมผิดระเบียบวินัยของโรงเรียนซ้ำๆ และได้รับการตักเตือน พร้อมผู้ปกครองได้รับทราบและทำ ทัณฑ์บนแล้ว แต่ยังมีพฤติกรรมผิดระเบียบวินัยของโรงเรียนเช่นเดิม โรงเรียน อาจจะให้นักเรียนย้ายสถานศึกษาไปศึกษาต่อที่อื่น เช่น โรงเรียนใกล้บ้าน ซึ่ง ผู้ปกครองสามารถดูแลได้อย่างใกล้ชิด

หมวดที่ 5 คณะกรรมการปกครอง

ข้อ 25 ให้คณะกรรมการปกครอง โดยมีรองผู้อำนวยการเป็นประธาน ครูที่ปรึกษา ครูแนะแนว นักเรียน สारวัตร และเจ้าหน้าที่บริหารงานกลุ่มกิจการนักเรียนเป็นคณะกรรมการ ปกครอง และมีหัวหน้าบริหารงานฝ่าย กิจการนักเรียนเป็นเลขานุการคณะกรรมการปกครอง

ข้อ 26 ให้คณะกรรมการปกครองมีหน้าที่ดังนี้

- 26.1 วางมาตรการป้องกันมิให้นักเรียนทำผิดและส่งเสริมให้ มีความประพฤติดี
- 26.2 พิจารณาโทษนักเรียนที่มีผิดร้ายแรง
- 26.3 เสนอความคิดเห็นเพื่อพัฒนางานปกครองนักเรียน ให้เกิดผลดี
- 26.4 จัดกิจกรรมส่งเสริมคุณธรรมด้านต่างๆ
- 26.5 จัดแบ่งการปกครองนักเรียนเป็นกลุ่ม
- 26.6 จัดแบ่งเขตพื้นที่รับผิดชอบเพื่อพัฒนาและทำความสะอาด
- 26.7 พิจารณาการตัด หรือเพิ่มคะแนนความประพฤติในกรณีที่เกินอำนาจของผู้ปฏิบัติ

หมวดที่ 6 การแต่งกาย

ข้อ 27 เครื่องแบบนักเรียนชาย ชั้นประถมศึกษา

เสื้อแบบเชิ้ต คอตั้ง ผ้าขาวเกลี้ยง ไม่บางเกินควร ผ่าอกตลอด สบายที่อกเสื้อกว้าง 4 ซม.

ใช้กระดุมสีขาวกลมและแบน ขนาดเส้นผ่าศูนย์กลางไม่เกิน 1 ซม. แขนสั้นเพียงข้อศอกมีกระเป๋าคิดแนวรวนมน ด้านซ้าย 1 กระเป๋าคาดกว้างตั้งแต่ 8—12 ซม. สูงและลึกตั้งแต่ 10—15 ซม. พอเหมาะกับความยาวของเสื้อที่ หน้าอก ขวับอกซ้ายของโรงเรียน น. 2 ขนาดกว้าง 8—10 ซม. สูง 1.5 ซม. ชั้นด้วยตัวเลขไทย ที่ หน้าอก ด้านซ้ายระดับเดียวกับชื่อปี่ชื่อ—นามสกุล ขนาดความสูง 1 ซม. ไว้ต่อกษรย่อของ โรงเรียน ทั้งอกซ้ายของโรงเรียน และชื่อ-นามสกุลไว้ปักด้วยไหมสีน้ำเงิน และเป็นอักษรไทยเท่านั้น

กางเกงผ้าสีทึบแบบกางเกงไทยขาสั้นเพียงเหนือเข้าพนักกลางลูกสะบ้าประมาณ 5—8 ซม. ความกว้างของ ปลายขาตามส่วนขนาดของขา ปลายขาพับชายเข้า ด้านในใน 5 ซม. ตรงส่วนหน้ามีกระเป๋าคาดแนวตะเข็บข้างละ 1 ใบ

ไม่มีกระเป๋าล้างมีหูกางเกง 7 หู แต่ละหูกว้างไม่เกิน 1 ซม. เวลาสวมให้ทับชายเสื้อให้เรียบร้อย ห้ามทรง slim fit

หรือรัดรูป

เข็มขัด หนึ่งสีน้ำตาล ขนาดกว้างตั้งแต่ 3–4 ซม. ยาวตามส่วนของขนาดตัวนักเรียน หัวเข็มขัดเป็นโลหะสีทอง หรือจะใช้เข็มขัดลูกเหล็กก็ได้

รองเท้า ใบบนหรือหนังคาล มีสีน้ำตาล เชือกผูกเชือกสีน้ำตาล ไม่มีลวดลาย

ถุงเท้า สีน้ำตาล สั้นแบบธรรมดาคลุมข้อเท้าเห็นข้อเท้าข้อมืออย่างน้อย 3 ซม. ไม่มีลวดลายด้านข้าง เล็บ ตัดให้สั้น รักษาความสะอาดไม่ทาเล็บ

ทรงผม ให้ตัดได้คือ

1. ทรงนักเรียนสั้นเกรียน 3 ด้าน ด้านบนยาวไม่เกิน 4 ซม. ด้านข้างเกรียนชิดหัวรอบศีรษะ ไม่กันลายไม่มีลวดลายไม่วิว หนวดเครา ไม่ใส่แว่น หรือเครื่องสำอางใดๆ ไม่ย้อมสีผม ไม่ปล่อยให้ศีรษะหรือเส้นผมสกปรกหรือดูไม่เหมาะสม หรือ

2. ทรงนักเรียนรองหวี เบอร์ 1 ด้านบนยาวไม่เกิน 4 ซม. ด้านข้างรองหวีเบอร์ 1 ไม่กันลาย ไม่มีลวดลายหรือตามแฟชั่น ไม่วิวหนวดเครา ไม่ใส่แว่น หรือเครื่องสำอางใดๆ ไม่ย้อมสีผม ไม่ปล่อยให้ศีรษะหรือเส้นผม สกปรกหรือดูไม่เหมาะสม หรือ

3. นักเรียนจะไว้ผมสั้นหรือผมยาวก็ได้ กรณีที่ไว้ผมยาวด้านข้าง ด้านหลังต้องยาวไม่เกินดินผม ด้านหน้าและกลางศีรษะให้เป็นไปตามความเหมาะสมและมีความเรียบร้อย โดยนักเรียนต้องห้ามปฏิบัติตน ดังนี้

3.1 ดัดผม

3.2 ย้อมสีผมให้ผิดไปกว่าเดิม

3.3 ไว้หนวดหรือเครา

3.4 การกระทำอันใดที่ไม่เหมาะสมกับสภาพการเป็นนักเรียน เช่น การตัดแต่งทรงผมเป็นรูปทรงสัญลักษณ์หรือเป็นลวดลาย

3.5 ความในข้อ 3.4 มิได้นำมาใช้บังคับแก่นักเรียนที่มีเหตุผลความจำเป็นในการปฏิบัติตามหลักศาสนาของตนหรือการดำเนินกิจกรรมของสถานศึกษา

ชุดพลศึกษา ให้เป็นไปตามที่โรงเรียนกำหนดคือ เสื้อกีฬาของโรงเรียนกางเกงวอร์มสีกรมท่าไม่มีลวดลายตาม แบบที่พลศึกษากำหนด รองเท้าผ้าใบสีน้ำตาลหรือสีขาวขาวตามระเบียบเท่านั้น

เครื่องแบบลูกเสือ ให้เป็นไปตามกลุ่มที่โรงเรียนกำหนด

ข้อควรระวังนักเรียนหญิงชั้นประถมศึกษา

เสื้อแบบคอบัว ฝึกพอให้สวมศีรษะได้ สบายคล่องเข้าด้านในส่วนแขนสาบให้ใหญ่พอ ไม่เห็นตะเข็บข้างใน มีปก ไม่มีลวดลายไม่บาง ที่อกค้ำ

ชายระดับเดียวกับชื่อปักชื่อ—นามสกุลขนาดความสูง 1 ซม. หนอกด้านซ้าย อักษรย่อของโรงเรียน ปักตัวอักษรย่อของโรงเรียน น.ว 2

ทั้งอักษรย่อโรงเรียนและชื่อ-นามสกุลให้ปักด้วยไหมสีน้ำเงิน และเป็นอักษรไทยเท่านั้น

กระโปรง ใช้กระโปรงแบบธรรมดาสีกรมท่าไม่มีลวดลายไม่บาง ด้านหน้าและด้านหลังพับเป็นจีบออกด้าน นอกเข็บจีบขอบล่างลงมาระหว่าง 6–12 ซม. ระยะกว้างตรงกลางพับพองม กระโปรงยาวเพียงได้เข้าวัดจากกึ่งกลางสะบักลงมาไม่เกิน 10 ซม.

ทรงผม ตัดผมหน้าม้าด้านข้างและด้านหลังยาวไม่เกินระดับคาง หน้าม้าเสมอกว้างด้านบน ไม่ติดกับไม่ใส่น้ำมัน หรือเครื่องสำอางใดๆ ไม่ดัด ไม่รัดผม ไม่ย้อมสีผม นักเรียนที่ไว้ผมยาวห้ามปล่อยผมต้องรวบถักเปียให้เรียบร้อยด้วย ยางรัดผมสีดำหรือผูกด้วยริบบิ้นสีกรมท่า ถักเปียได้ไม่เกิน 2 เปีย ไม่ปล่อยให้ศีรษะหรือเส้นผมสกปรกหรือดูไม่เหมาะสมและมีความเรียบร้อย โดยนักเรียนต้องห้ามปฏิบัติตน ดังนี้

โดยนักเรียนต้องห้ามปฏิบัติ ดังนี้

1 คัดผม

2 ย้อมสีผมให้ผิดไปกว่าเดิม

3 การกระทำอื่นใดที่ไม่เหมาะสมกับสภาพการเป็นนักเรียน เช่น การตัดแต่งทรงผมเป็นรูปทรงสัญลักษณ์หรือเป็นลวดลาย

4 ความในข้อ 3 มิได้นำมาใช้บังคับแก่นักเรียนที่มีเหตุผลความจำเป็นในการปฏิบัติตามหลักศาสนาของตนหรือการดำเนินกิจกรรมของสถานศึกษา

ถุงเท้า สีขาว สั้นแบบธรรมดาคลุมข้อเท้าจะต้องเลขคี่ม้วนขึ้นมาไม่น้อยกว่า 3 ซม. แล้วพับให้เรียบร้อย ไม่มี ลวดลายด้านข้าง

รองเท้า หนึ่งสีดำวันที่มีเรียนพลศึกษาให้สวมรองเท้าผ้าใบสีขาวไม่มีลวดลายมาเรียน เล็บตัดให้สั้น รักษา ความสะอาด ไม่ทาเล็บ

ชุดพลศึกษา ให้เป็นไปตามที่โรงเรียนกำหนดคือ เสื้อกีฬาของโรงเรียน กางเกงวอร์มสีกรมท่าตามแบบที่พละ ศึกษากำหนดรองเท้าผ้าใบตามระเบียบเท่านั้น เครื่องแบบเนตรนารี ให้เป็นไปตามกลุ่มที่โรงเรียนกำหนด

ข้อ 29 เครื่องแบบนักเรียนชาย

ชั้นมัธยมศึกษา

เสื้อแบบชุด คือตัดผ้าขาวเกลี้ยง ไม่บางเกินควร ผ่าอกตลอด สายที่อกเสื้อกว้าง 4 ซม. ใช้กระดุมสีขาว กลมและแบน

ขนาดเส้นผ่าศูนย์กลางไม่เกิน 1 ซม. แขนสั้นเพียงข้อศอกมีกระเป๋าคิดแนวรวมนมด้านซ้าย 1 กระเป๋ามีขนาดกว้างตั้งแต่ 8—12 ซม. สูงและลึกตั้งแต่ 10—15 ซม. พอเหมาะกับขนาดของเสื้อหน้าอกขวาปักตัวอักษรย่อของโรงเรียน.ว 2 ขนาดกว้าง 8—10 มม. สูง 1.5 ซม. ปักระดับรูปดาวตามระดับชั้นเครื่องหมายสัญลักษณ์ของโรงเรียนที่อกซ้ายวาบนอักษรย่อโรงเรียน ได้อักษรย่อของโรงเรียนปักเลขประจำตัวด้วยเลขอารบิก หน้าอกซ้ายระดับเดียวกับชื่อปักชื่อ—นามสกุลขนาดความสูง 1 ซม. ไว้ทั้งอักษรย่อโรงเรียนและชื่อ-นามสกุลเลข ประจำตัวให้ปักด้วยไหมสีน้ำเงิน และเป็นอักษรไทย

กางเกง ผ้าสีดำแบบกางเกงไทยขาสั้นเพียงเหนือเข่า ฟันกลางลูกสะบ้าประมาณ 5—8 ซม. ความกว้างของ ปลายขาตามส่วนขนาดของขาปลายขาพับชายเข้าด้านใน 5 ซม.ตรงส่วนหน้ามีกระเป๋าค้นแนวตะเข็บข้างละ 1 ใบ ไม่มีกระเป๋าค้นหลัง มีหูกางเกง 7 หู แต่ละหูกว้าง ไม่เกิน 1 ซม. เวลาสวมให้พับชายเสี้อให้เรียบร้อย ห้ามทรง slimfit หรือรัดรูป

เข็มขัด หนึ่งสีดำขนาดกว้างตั้งแต่ 3—4 ซม. ยาวตามส่วนของขนาดตัวนักเรียน หัวเข็มขัดเป็นโลหะ สีเหลี่ยมสีเงิน ชนิดหัวกลัด(เข็มเดียว)มีปลอกสีเดียวกับเข็มขัด

รองเท้า ผ้าใบหรือหนังสีดำ มีเชือกผูกสีดำ ร้อยเชือกไม่น้อยกว่า 5 คู่ และไม่เกิน 6 คู่ ไม่มีลวดลาย ถุงเท้า สีขาว สั้นแบบธรรมดาคลุม

ข้อเท้าจะต้องเลขคี่ม้วนขึ้นมาไม่น้อยกว่า 3 ซม. ไม่มีลวดลายด้านข้าง

เล็บ ตัดให้สั้น รักษาความสะอาด ไม่ทาเล็บ

ทรงผม ให้ตัดได้คือ

1. สันเกียรน 3 ด้าน ด้านบนยาวไม่เกิน 4 ซม. ด้านข้างเกียรนจัดผิวนรอบศีรษะ ไม่กันลาย ไม่มีลวดลาย

หรือ

2. ทรงนักเรียนรองหวี (เบอร์ 1) ไม่ไว้หนวดเคราไม่ใส่น้ำมัน หรือเครื่องสำอางใดๆ ไม่ย้อมสีผมไม่

ปล่อยให้ศีรษะหรือเส้นผมสกปรกหรือดูไม่เหมาะสม

3. นักเรียนจะไว้ผมสั้นหรือผมยาวก็ได้ กรณีที่ไว้ผมยาวด้านข้าง ด้านหลังต้องยาวไม่เกินดินผม ด้านหน้าและกลางศีรษะให้เป็นไปตามความเหมาะสมและมีความเรียบร้อย โดยนักเรียนต้องห้ามปฏิบัติดังนี้

3.1 ตัดผม

3.2 ย้อมสีผมให้ผิดไปกว่าเดิม

3.3 ไว้หนวดหรือเครา

3.4 การกระทำอื่นใดที่ไม่เหมาะสมกับสภาพการเป็นนักเรียน เช่น การตัดแต่งทรงผมเป็นรูปทรงสัญลักษณ์หรือเป็นลวดลาย

3.5 ความในข้อ 3.4 มิได้นำมาใช้บังคับแก่นักเรียนที่มีเหตุผลความจำเป็น ในการปฏิบัติตามหลักศาสนาของตนหรือการดำเนินงานกิจกรรมของสถานศึกษา

ชุดพลศึกษา ให้เป็นไปตามที่โรงเรียนกำหนดคือ เสื้อกีฬาของโรงเรียนกางเกงวอร์มสีกรมท่าไม่มีลวดลาย ตามแบบที่พลศึกษากำหนด รองเท้าผ้าใบตามระเบียบเท่านั้น

ห้องเครื่องแบบนักเรียนหญิง

ชั้นมัธยมศึกษา

เสื้อแบบคอพับในตัว ลีอกพอให้สวมศีรษะ ได้สบายคลุมเข้าด้านใน ส่วนแขนสบายให้ใหญ่พอพับได้ไม่เห็น ตะเข็บข้างใน มีปก ไม่มีลวดลาย ไม่บาง หน้าอกขวาปักตัวอักษรย่อของโรงเรียน น.ว 2 บนอักษรย่อ ปักรูปดาวระดับ ชั้น และติดเครื่องหมายสัญลักษณ์ของโรงเรียน ไว้บนอักษรย่อของโรงเรียน ด้านใต้ปักเลขประจำตัวด้วยเลขอารบิก ที่อกซ้ายซ้ายระดับเดียวกับชื่อปักชื่อ—นามสกุล ขนาดความสูง 1 ซม. ทั้งอักษรย่อโรงเรียนและชื่อ-นามสกุล เลขประจำตัวให้ปักด้วยไหมสีน้ำเงิน และเป็นอักษรไทยเท่านั้น มีคอซองหรือหุกระต่ายนักเรียนสีกรมท่ามีขนาดเหมาะสม

กระโปรง ใช้สีกรมท่า เนื้อเกลี้ยง ด้านหน้าและด้านหลังพับเป็นจีบข้างละ 3 จีบ ออก ด้านนอกเย็บทับขอบล่างลงมาระหว่าง 6 – 12 ซม. เว้นระยะความกว้างตรงกลางพอสมควร กระโปรงยาวคลุมเข่าวัดจากกึ่งกลางสะบักลงมาไม่เกิน 15 ซม. (เลขขึ้นเหนือกึ่งกลางสะบักไม่ได้

ถุงเท้า สีขาว สั้นแบบธรรมดาคลุมข้อเท้าจะต้องเลียดาคู่ขึ้นมาไม่น้อยกว่า 3 ซม. แล้วพับให้เรียบร้อย ไม่มี ลวดลายด้านข้าง

รองเท้าหนังสีดำหุ้มส้นปลายมน ส้นสูงไม่เกิน 3 ซม.

เล็บตัดสั้น รักษาความสะอาด ไม่ทาเล็บ

ทรงผม ให้ตัดได้คือ

1. ผมสั้นตัดธรรมดาชายเท่ากัน ตีนผมจะต้องไม่ยาวเลยคิ้วโก่ง ไม่มีลวดลาย ไม่คดกึบ ไม่ใส่น้ำมัน หรือเครื่องสำอางใดๆ ไม่คด ไม่ริศม ไม่ข้อม

สีผม

2. ผมยาวห้ามปล่อยผมต้องรวบหางม้าให้เรียบร้อยบริเวณกลางท้ายทอยมองเห็นตีนผมมัดรวบด้วยยางรัดผมสีดำหรือผูกด้วยริบบิ้น

สีกรมท่าเท่านั้น ริบบิ้นกว้างไม่เกิน 1 นิ้ว ไม่ปล่อยให้ศีรษะหรือเส้นผมสกปรกหรือดูไม่เหมาะสมและมีความเรียบร้อย โดยนักเรียนต้องห้ามปฏิบัติตน ดังนี้

1 คัดผม

2 ข้อมสีผมให้ผิดไปกว่าเดิม

3 การกระทำอันใดที่ไม่เหมาะสมกับสภาพการเป็นนักเรียน เช่น การตัดแต่งทรงผมเป็นรูปทรงสัญลักษณ์หรือเป็น

ลวดลาย

4 ความในข้อ 3 มิได้นำมาใช้บังคับแก่นักเรียนที่มีเหตุผลความจำเป็น ในการปฏิบัติตามหลักศาสนาของตนหรือการดำเนินกิจกรรมของสถานศึกษา

ชุดพลศึกษา ให้เป็นไปตามที่โรงเรียนกำหนด คือ เสื้อกีฬาของโรงเรียน กางเกงวอร์มสีกรมท่าไม่มีลวดลาย ตามแบบที่พลศึกษากำหนด รองเท้า

ผ้าใบตามระเบียบเท่านั้น

ข้อ ๖ เครื่องประดับ

ห้ามใช้เครื่องประดับกาย หรือของมีค่าเช่น สร้อยคอทองคำ แหวนทองคำ กำไลทองคำ โลหะข้อมือหรือ ของอันใดที่มีราคาแพง

หรือถ้าจะแขวนพระเครื่องควรใช้สร้อยเสตนเลส ความยาวพอสมควรแขวนไว้ภายนอกเสื้อ ซึ่งคนอื่นมองไม่เห็น คຸ່ມหู นักเรียนหญิงใส่ได้ดังนี้ ทองเงิน นาค

ทองเหลือง สีของโลหะ 4 ชนิด เท่านั้น ลักษณะวงกลม ขนาดเส้นผ่าศูนย์กลางไม่เกิน 1.5 เซนติเมตร คຸ່ມหูพลอยใสเท่านั้น

ขนาดเม็ดพลอยเส้นผ่าศูนย์กลางใหญ่ไม่เกิน 0.3 เซนติเมตร

ข้อ ๗ โทรศัพท์มือถือ และเครื่องมือสื่อสาร

นักเรียนที่สามารถนำโทรศัพท์มือถือและเครื่องมือสื่อสารมาโรงเรียนได้ จะต้องไม่ใช้ในขณะเวลาเรียนหรือร่วมกิจกรรม หากมีความจำเป็น

ต้องใช้เวลาที่ได้รับอนุญาตจากฝ่ายปกครองหรือครูผู้สอนสอนที่ได้รับมอบหมายในห้องเรียนเท่านั้น ถ้าโรงเรียนจับได้ว่านักเรียน ใช้โทรศัพท์มือถือและเครื่องมือ

สื่อสารไม่ถูกเวลาและไม่เกิดประโยชน์ ทางโรงเรียนจะยึดไว้แล้วให้ผู้ปกครองมาคิดต่อขอรับคืน โดยมีราย ละเอียดดังนี้ ทางโรงเรียนจะยึดไว้

แล้วให้นักเรียนมาคิดต่อขอรับคืน ในตอนเลิกเรียน ก่อนเดินทางกลับบ้าน กรณีที่ นักเรียนไม่มาคิดต่อรับคืนภายในวันนั้น ทางโรงเรียนไม่คุ้มครองการเสียหายใดๆ

หมวดที่ 7 icala

ข้อ ๓๓ icala ของนักเรียน เช่น ลาป่วย ลากิจ ให้ใช้ใบลาตามที่โรงเรียนกำหนด และมีลายมือชื่อผู้ปกครองตามกฎหมายอนุญาตทุกครั้งและยื่นใบลา

ต่อครูที่ปรึกษา ก่อน วันที่ได้ลา (กรณี ลากิจ) หรือภายในหนึ่งวันที่ กลับมาเรียนตามปกติ (กรณีลาป่วยฉุกเฉิน และต้องแจ้งให้ครูประจำชั้นทราบทุกครั้ง)

ข้อ ๓๔ ถ้านักเรียนหยุดเรียนตั้งแต่ 2 วันขึ้นไป ให้ผู้ปกครองแจ้งให้ทางโรงเรียนทราบอย่างช้าใน วันที่สองของการหยุดเรียนหากป่วยให้

แนบใบรับรองแพทย์ประกอบใบลาด้วย

ข้อ ๓๕ การขออนุญาตออกนอกบริเวณโรงเรียน นักเรียนที่มีฐานะต้องออกไปนอกบริเวณโรงเรียน ให้รับใบ อนุญาตออกนอกบริเวณ โรงเรียนเสนอต่อครูประจำ

ชั้น และครูฝ่ายปกครองก่อนทุกครั้ง

ข้อ 36 ภาครโรงเรียนสายนักเรียนที่โรงเรียนไม่ทันเวลา 07.50 น. เนื่องจากมีธุระจำเป็น ให้ครูเวรลงบันทึกการมาโรงเรียนสายไว้ทุกครั้ง และลงเหตุผลที่จำเป็นเพื่อตรวจสอบนักเรียนที่มาสายเกิน 3 ครั้ง ให้ครูประจำ ชั้นแจ้งผู้ปกครองทราบและนักเรียนจะถูกตัดคะแนนความประพฤติ 5 คะแนน ในกรณีการขออนุญาตออกนอกบริเวณโรงเรียนเป็นหมู่คณะ ให้ครูผู้ควบคุมนักเรียนไปเพื่อกิจการนั้น เป็นผู้เสนอขออนุญาตฝ่ายกิจการนักเรียนและ ผู้อำนวยการโรงเรียนพร้อมทั้งแจ้งให้ครูประจำวิชาทราบทุกครั้งไป

หมวดที่ ๕ ผู้ปกครอง

ข้อ 37 ผู้ปกครองหมายถึงบิดามารดาญาติ หรือบุคคลที่บิดามารดายินยอมให้เป็นผู้ปกครอง โดยเป็นบุคคลที่บรรลุนิติภาวะแล้ว และรับนักเรียนไว้ในปกครอง สามารถดูแลให้ค่าปรีษาหรือ ช่วยเหลือนักเรียนได้ นักเรียนทุกคนจะต้องมีผู้ปกครองที่โรงเรียนสามารถติดต่อได้สะดวกตลอด ระยะเวลาที่เรียนอยู่จนกระทั่งจบ หลักสูตร

ข้อ 38 หากนักเรียนมีการเปลี่ยนแปลงผู้ปกครองหรือขาดผู้ปกครองจะต้องจัดหาผู้ปกครองแล้วแจ้งให้ทางโรงเรียนทราบภายใน 7 วัน

ข้อ 39 หากพบว่านักเรียนคนใดไม่มีผู้ปกครองหรือติดต่อผู้ปกครองไม่ได้และไม่ดำเนินการจัดหาผู้ปกครองใหม่ โรงเรียนจะ พิจารณาไม่อนุญาตให้ลงทะเบียนเรียนในภาคเรียนต่อไป

หมวดที่ 9 ทั่วไป

ข้อ 40 ข้อห้ามพิเศษสำหรับการแต่งกายนักเรียน

40.1 ห้ามนักเรียน ไว้หนวดเคราตัดผมนอกเหนือจากที่โรงเรียนกำหนด หรือเปลี่ยนสีผมให้ผิดไปจากธรรมชาติ

40.2 ห้ามเขียนคิ้ว ทาปากแต่งหน้า เสริมสวย หรือใช้เครื่องสำอางเข้มข้นกว่าสภาพนักเรียน

40.3 ห้ามพันหรือพันแขนเสื้อ ปลดกระดุมเสื้อ ดัดกระดุมคอเสื้อเม็ดสุดท้ายบนอกจากได้รับ อนุญาต

40.4 ไม่ใส่เสื้อแขนยาวทับเครื่องแบบนักเรียน (ชุดนักเรียนชุดพลະ ลูกเสื้อเนตรนารี) ในช่วงเวลา เรียน หรือร่วมกิจกรรมเว้นแต่ได้รับอนุญาต

หรือหากอูณหภูมิต่ำกว่า 25 องศาเซลเซียส สามารถใส่ได้เพื่อสร้าง ความอบอุ่นแก่ร่างกาย

40.5 ห้ามนักเรียนชายเจาะหู ระเบิดหู และใส่ต่างหูโดยเด็ดขาด นักเรียนหญิงให้ใส่ต่างหูแบบเรียบขนาดเล็กไม่เกิน 1 คู่ (หมวดที่ 6 ข้อ 31)

ข้อ 41 เครื่องแต่งกายในโอกาสอื่นๆ

41.1 ในวันเปิดทำการเรียนการสอนปกติให้นักเรียนใส่เครื่องแบบนักเรียนหรือชุดพลະ ในวันที่ นักเรียนมีเรียนวิชาพลະ ให้เรียบร้อย

การแต่งเครื่องแบบตามวันที่มีกิจกรรมลูกเสื้อ-เนตรนารี ให้ถูกต้องเรียบร้อย หรือการแต่งกายตามนโยบายของโรงเรียน

41.2 การมาติดต่อราชการกับทางโรงเรียนนักเรียนต้องแต่งเครื่องแบบนักเรียน ของโรงเรียน เท่านั้น

41.3 การแต่งกายด้วยชุดเครื่องแบบชุมนุม ให้ครูที่ปรึกษาชุมนุมทำเรื่องขออนุญาตใช้ชุดเครื่องแบบชุมนุม และ

ต้องได้รับอนุญาตจากผู้อำนวยการสถานศึกษา

ข้อ 42 ให้หัวหน้าสถานศึกษารักษาให้เป็นไปตามระเบียบนี้

ประกาศ ณ วันที่ 16 พฤศจิกายน พ.ศ.2567

(นางสาวประนิตดา นวนาว)

ตำแหน่ง ผู้อำนวยการสถานศึกษา

โรงเรียนนครนนท์วิทยา 2 วัดทินกรนิมิต

ภาคผนวก

ระเบียบทรงผมนักเรียน โรงเรียนนครนทวิทยาวัดทินกรนิมิต
อำเภอเมืองจังหวัดนนทบุรี

ระดับประถมศึกษา

นักเรียนชาย 1.ทรงนักเรียนเกรียน3 ด้านด้านบนยาวไม่เกิน 4เซนติเมตร ห้ามกันไรผม ด้านบนยาวไม่เกิน4เซนติเมตร ไม่ใส่น้ำมัน เจล
ครีม ฉีดพ่นสีหรือตัดเป็นลอน ห้ามตัดสกินเฮดหรือทรงผมแฟชั่น



2. ทรงรองหวี (ทรงนักเรียนเบอร์ 1) ด้านหน้ายาว 3 ซม.ด้านบนยาว 1 ซม.ขอบด้านซ้าย
ขอบด้านหลังและขอบด้านขวา กลมมน ด้านข้างสั้นเกรียน ใ้ใจด้วยฟันรองเบอร์ 1 เซิงผม ใจขาวนวล ห้ามกันไรผม ไม่ใส่น้ำมัน เจลครีม
ฉีดพ่นสีหรือตัดเป็นลอน ห้ามตัดสกินเฮดหรือทรงผมแฟชั่น



ระดับประถมศึกษา

นักเรียนหญิง แบบที่ 1 ตัดผมหน้าม้า ด้านข้างและด้านหลังยาวไม่เกินระดับคาง หน้าม้าเสมอกว้ด้านบน ไม่ัด ขอยึดหนีบ ย้อมหรือฉีด

พ่นสี โกรทสีผม ไม่ติดกิ๊บหรือผูกโบว์ทุกชนิด

แบบที่ 2 ไว้ผมยาวรวบผมถักเปียไม่เกิน 2 อัน มัดด้วยยางสีดำ ผู้กริบบิ้นสีกรมท่า

ความกว้าง ไม่เกิน 1 นิ้ว (ผูกเป็นโบว์) ห้ามใช้กิ๊บโบว์สำเร็จรูป ห้ามขอยึด คัดหนีบทำสีผม

หรือทำทรงผมแฟชั่นทุกรูปแบบ



ระดับชั้นมัธยมศึกษา

นักเรียนชาย 1. ทรงนักเรียนเกรียน 3 ด้าน ด้านบนยาวไม่เกิน 4 เซนติเมตร ห้ามกันไรผม ไม่ใส่น้ำมัน เจล ครีมน

ฉีดพ่นสีหรือตัดเป็นลอน ห้ามตัดสกินเฮดหรือทรงผมแฟชั่น

2. ทรงรองหวี (ทรงนักเรียนเบอร์ 1) ด้านหน้ายาว 3 ซม. ด้านบนยาว 1 ซม. ขอบด้านซ้าย

ขอบด้านหลังและขอบด้านขวา กลมมน ด้านข้างสั้นเกรียน ไล่ด้วยฟันรองเบอร์ 1 เชิงผม โฉขวานวล

ห้ามกันไรผม ไม่ใส่น้ำมัน เจล ครีมน ฉีดพ่นสีหรือตัดเป็นลอน ห้ามตัดสกินเฮดหรือทรงผมแฟชั่น

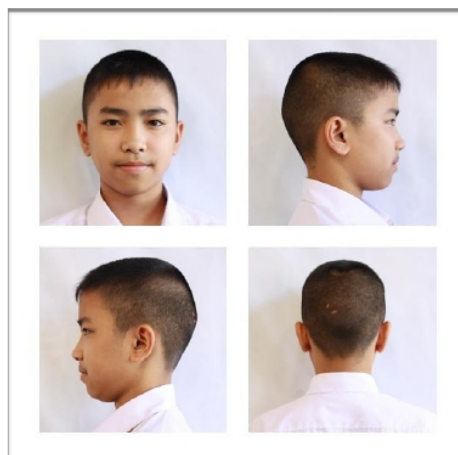

นักเรียนหญิง

1. คัดผมหน้าม้าหน้าม้าเสมอคิ้วหรือแฉกผมกลางหน้าผาก ด้านข้างและด้านหลังยาวไม่เกินระดับกลาง
ด้านบน ไม่คด ซอยชิด หนีบ ย้อมหรือฉีดพ่นสี โกรกสีผม ไม่ติดกิ๊บที่ลากผมหรือผูกโบว์ทุกชนิด
2. ไว้ผมยาว รวบผมตั้งมัดกลางท้ายทอย ใช้ยางมัดผมสีดำ และ ผูกด้วยริบบิ้น
สีกรมท่า ความกว้าง ไม่เกิน 1 นิ้ว (ผูกเป็นโบว์) ห้ามใช้กิ๊บโบว์สำเร็จรูป ห้ามซอย ชีด คัด หนีบ ทำสีผม
หรือทำทรงผมแฟชั่นทุกรูปแบบ



ระเบียบกระทรวงศึกษาธิการ ว่าด้วยการไว้ทรงผมนักเรียน พ.ศ.2563

นักเรียนต้องปฏิบัติตามเกี่ยวกับการไว้ทรงผม ดังนี้

1. นักเรียนชาย จะไว้ผมสั้นหรือผมยาวก็ได้ กรณีที่ไว้ผมยาวด้านข้าง ด้านหลังต้องยาวไม่เกินดินผม ด้านหน้าและกลางศีรษะให้เป็นไปตาม

ความเหมาะสมและมีความเรียบร้อย

2. นักเรียนหญิง จะไว้ผมสั้นหรือผมยาวก็ได้ กรณีที่ไว้ผมยาว ให้เป็นไปตามความเหมาะสมและรวบให้เรียบร้อย

โดยนักเรียนต้องห้ามปฏิบัติ ดังนี้

- (1) คัดผม
- (2) ย้อมสีผมให้ผิดไปกว่าเดิม
- (3) ไว้หนวดหรือเครา
- (4) การกระทำอื่นใดที่ไม่เหมาะสมกับสภาพการเป็นนักเรียน เช่น การตัดแต่งทรงผมเป็นรูปทรงสัญลักษณ์หรือเป็น

ลวดลาย

- (5) ความในข้อ 1 และข้อ 2 มิได้นำมาใช้บังคับแก่นักเรียนที่มีเหตุผลความจำเป็นในการปฏิบัติตามหลักศาสนาของตน
หรือการดำเนินกิจกรรมของสถานศึกษา

ชุดนักเรียนระดับประถมศึกษา



ชุดนักเรียน ม.ต้น



ตัวอย่างเอกสารฝ่ายปกครอง

โรงเรียนนครนนท์วิทยา2วัดพินกรนิมิต

แบบใบลาของโรงเรียน

ที่.....

วันที่.....เดือน.....พ.ศ.....

เรื่อง ขอลา.....(ระบุว่าขอลากิจหรือลาป่วย)

เรียน ครูประจำชั้น.....

ด้วยกระผม/ดิฉัน(ค.ช./ค.ญ./นาย/นางสาว).....ไม่สามารถมาโรงเรียนได้

ตามปกติเนื่องจาก..... จึงขออนุญาตหยุดการเรียนมีกำหนด.....วัน นับ

ตั้งแต่วันที่.....เดือน.....พ.ศ..... ถึงวันที่.....เดือน.....พ.ศ.....

ขอรับรองว่าจดหมายฉบับนี้เป็นความจริง

(ลงชื่อ).....ผู้ปกครอง

(.....)

ผู้ปกครอง

ด้วยความเคารพอย่างสูง

(ลงชื่อ).....

นักเรียนชั้น...../.....

หนังสือทักท้วง

โรงเรียนนครนนท์วิทยา2 วัฒนานครนิมิต

วันที่.....

ด้วย.....นักเรียนชั้นประถมศึกษาปีที่ /

มัธยมศึกษาปีที่ / โรงเรียนนครนนท์วิทยา2 วัฒนานครนิมิต สำนักการศึกษาเทศบาลนครนนทบุรี ได้กระทำผิดวินัยของโรงเรียน

กรณีซึ่งเป็นกรณีกระทำผิดครั้งที่ ซึ่งผู้บริหารโรงเรียนได้ถูกลงโทษให้จึงขอทำทัณฑ์บนและหักคะแนนความประพฤติ คะแนน ไว้ให้ต่อ

ผู้อำนวยการโรงเรียนนครนนท์วิทยา2 วัฒนานครนิมิต ว่าข้าพเจ้าจะไม่กระทำผิดเช่นนี้อีกและจะรักษาวินัยโดยเคร่งครัดอยู่เสมอ จะปฏิบัติตามคำสั่งสอน

ของครู หากข้าพเจ้ากระทำการอันเป็นการฝ่าฝืนทัณฑ์บนที่ให้ไว้นี้ภายหลังหน้า ขอให้ผู้อำนวยการโรงเรียนลงโทษ ข้าพเจ้าตามควรแก่กรณี

(ลงชื่อ) ผู้ทำทัณฑ์บน

(ลงชื่อ) พยาน/ครูประจำชั้น

(ลงชื่อ) พยาน/ผู้ปกครอง

(ลงชื่อ) ผู้อำนวยการโรงเรียน

หนังสือสัญญาควบคุมดูแลพฤติกรรมนักเรียน

วันที่.....เดือน.....พ.ศ.....

ตอนที่สำหรับผู้ปกครอง

ข้าพเจ้า.....ผู้ปกครองนักเรียน.....

ชั้น..... มีความสัมพันธ์กับนักเรียน โดยเป็น บิดา/มารดา/อื่นๆ (โปรดระบุ)..... (ต้องเป็นผู้ปกครองที่มามอบตัวนักเรียนหรือระบุไว้ในเอกสารกับทางโรงเรียนเท่านั้น) ขอรับทราบความคิดของนักเรียนในปกครองที่ฝ่าฝืนระเบียบทางโรงเรียน เรื่อง..... โดยได้รับการลงโทษตามความคิดจากทางโรงเรียน คือ

- () ว่ากล่าวตักเตือน
- () ทำทัณฑ์บน
- () ตัดคะแนนความประพฤติคะแนน
- () ทำกิจกรรมเพื่อให้ปรับเปลี่ยนพฤติกรรม
- () อื่น ๆ

ข้าพเจ้าในฐานะผู้ปกครองนักเรียน ขอให้สัญญาว่าจะดูแลนักเรียนให้ ปฏิบัติตามกฎระเบียบของทาง โรงเรียนนครนนท์วิทยา2 วัฒนกรนิมิตทุกประการ หากนักเรียนกระทำผิดสัญญาที่ทำไว้ข้าพเจ้ายินดีให้ทาง โรงเรียนดำเนินการทำทัณฑ์บนหรือโทษตามกรณีความคิดและข้าพเจ้ายินดีที่จะมาพบฝ่ายกิจการนักเรียนเพื่อรับทราบการดำเนินการลงโทษที่โรงเรียนพิจารณา

ลงชื่อ.....ผู้ปกครอง

(.....)

ตอนที่ 2 คำหรับนักเรียน

ข้าพเจ้า (ชื่อนักเรียน)..... ชั้น..... ได้รับทราบสัญญา

ควบคุมดูแลพฤติกรรมนักเรียนที่ผู้ปกครองได้ทำไว้กับทางโรงเรียนแล้วโดยยินยอมที่จะปฏิบัติตามทุกประการ ถ้าหากฝ่าฝืนอีกข้าพเจ้ายินยอมรับโทษตามระเบียบของกระทรวงศึกษาธิการ โดยไม่มีเงื่อนไขใดทั้งสิ้น

ลงชื่อ.....นักเรียน

(.....)

ลงชื่อ.....ครูประจำชั้น

(.....)

ลงชื่อ.....

(.....)

หัวหน้าฝ่ายกิจการนักเรียน

หนังสือการดักเตือน

เขียนที่.....

วันที่.....

ด้วย.....นักเรียนชั้นประถมศึกษาปีที่...../มัธยมศึกษาปีที่..... โรงเรียนนครนนท์วิทยา2 วัดหินกรนิมิต

ได้กระทำความผิดวินัยของโรงเรียน กรณี..... ซึ่งเป็นกรณีกระทำความผิด ได้รับการดักเตือน ครั้งที่..... จึงขอทำการดักเตือนไว้เป็นลายลักษณ์อักษรให้ต่อ
ครู..... ตำแหน่ง..... โรงเรียนนครนนท์วิทยา2 วัดหินกรนิมิต

ว่าข้าพเจ้าจะไม่กระทำความผิดเช่นนี้อีกและจะรักษาวินัยโดยเคร่งครัดอยู่เสมอจะปฏิบัติตามคำสั่งสอนของครูหากข้าพเจ้ากระทำการ

อันเป็นการฝ่าฝืนการดักเตือนที่ให้ไว้นี้ภายภาคหน้า ขอให้ฝ่ายปกครองโรงเรียนลงโทษข้าพเจ้า ตามควรแก่กรณี

(ลงชื่อ) ผู้ทำการดักเตือน

(ลงชื่อ) พยาน/ครูประจำชั้น

(ลงชื่อ) พยาน/ผู้ปกครอง

(ลงชื่อ) ฝ่ายปกครอง

โรงเรียนนครนนท์วิทยา2 วัดหินกรนิมิต

วันที่

เรียน ท่านผู้ปกครอง

ทราบ

เรื่อง. เชิญรับทราบความประพฤติของนักเรียนในความปกครองของท่าน

ด้วย

นักเรียนชั้นประถมศึกษา /มัธยมศึกษา ปีที่

โรงเรียนนครนนท์วิทยา2 วัดหินกรนิมิต ได้กระทำคดีวินัยของโรงเรียน กรณี _____ ซึ่งเป็นกรณีกระทำผิดเป็นประจำ

จึงขอเชิญท่านผู้ปกครองและ

ชั้นประถมศึกษา /มัธยมศึกษา ปีที่

พบครู ฝ่ายปกครอง เพื่อปรึกษาหารือปรับปรุงความประพฤติของนักเรียน ในวันที่

ตั้งแต่เวลา 09.00 น. ถึง 11.00 น.

จึงเรียนมาเพื่อทราบ

ด้วยความนับถือ

()

ฝ่ายปกครองนักเรียน

ใบตอบรับ

ข้าพเจ้า

ผู้ปกครองของ.....นักเรียนชั้น.....

ยินดีมาพบครูฝ่ายปกครอง ในวันที่ เวลา. น.

หมายเลขโทรศัพท์ติดต่อ.....

ลงชื่อ.....